Relatório Mensal de Atividades

(RMA)

Processo n. 5000349-84.2024.8.24.3605 /SC

Juízo da Vara Regional de Falências, Recuperação Judicial e Extrajudicial da Comarca de Jaraguá do Sul

Móveis Saraiva

Novembro/2024

SCZ Scalzilli administração judicial

Sumário

1. Considerações preliminares 3
2. Cronograma processual 4
3. Informações da Recuperanda 5
4. Quadro de Colaboradores 6
5. Passivo 7
6. Análise das demonstrações econômico-financeiras 10
7. Visita Técnica 19
8. Check-list 23
9. Questionamentos pendentes 24

1. Considerações preliminares

- O presente relatório (RMA) reúne de forma sintética as informações operacionais, financeiras, econômicas e processuais da empresa Móveis Saraiva Ltda.

- A apresentação deste relatório é uma das atribuições previstas no art. 22 da Lei 11.101/2005 do administrador judicial. Tem como objetivo garantir ao juízo, ao Ministério Público, aos credores e a quaisquer interessados informações relevantes a respeito das atividades da Recuperanda.

- Os resultados constantes no presente Laudo se baseiam no processo de recuperação judicial e em informações contábeis, financeiras e operacionais fornecidas pela requerente à Administração Judicial, as quais são disponibilizadas juntamente com este relatório, bem como no site.

- As informações às quais a Equipe Técnica teve acesso e que foram utilizadas para elaboração deste Laudo **não serão aproveitadas para qualquer outro fim**.

- Salienta-se que os documentos foram enviados sem a assinatura do contador e do administrador da empresa.

2. Cronograma processual

2.1. Cronograma da **RECUPERAÇÃO JUDICIAL:**

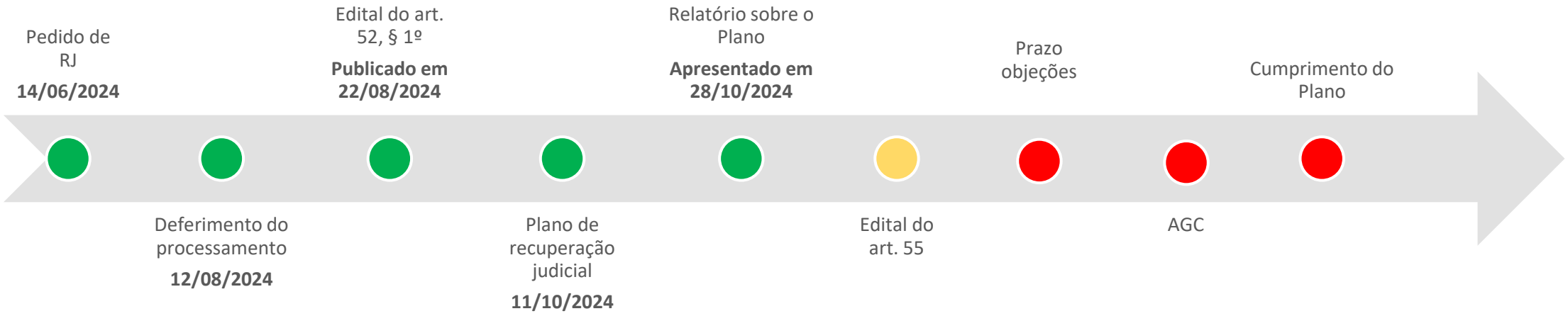

2.2. Cronograma da **VERIFICAÇÃO DE CRÉDITOS:**

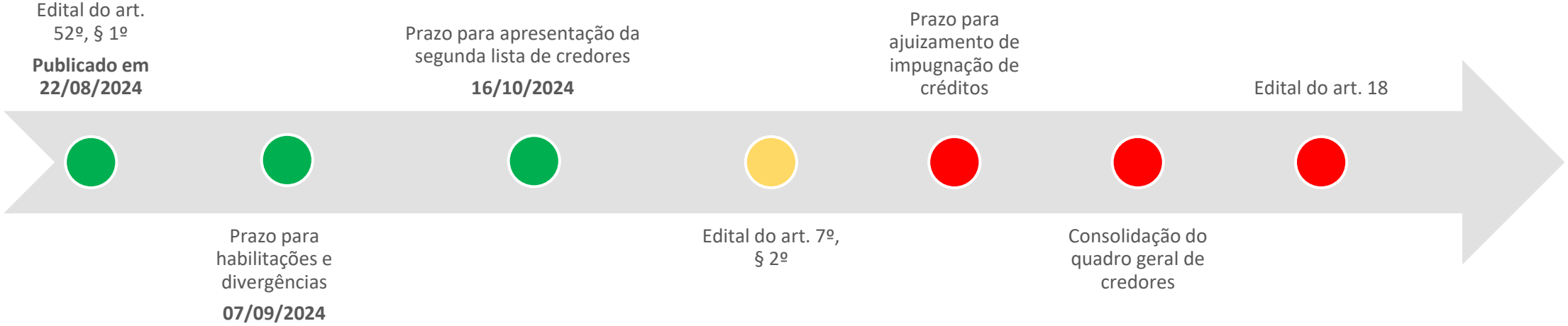

3. Informações da Recuperanda

Razão Social
Moveis Saraiva Ltda

Início das Atividades
02/10/2007

CNPJ
09.098.681/0001-47

Endereço
Rua Mathias Nossol, n° 2990, Bairro Serra Alta, Sao Bento do Sul – SC.

Objeto Social
Fabricação de móveis com predominância de madeira.

Mario Kurowsky

Sócio administrador
100%

Moveis Saraiva Ltda.

Capital Social: R$ 100.000,00

4. Quadro de Colaboradores

A Recuperanda remeteu informações referente aos funcionários do mês de agosto/2024, quando contava com 18 empregados, distribuídos nas seguintes funções:

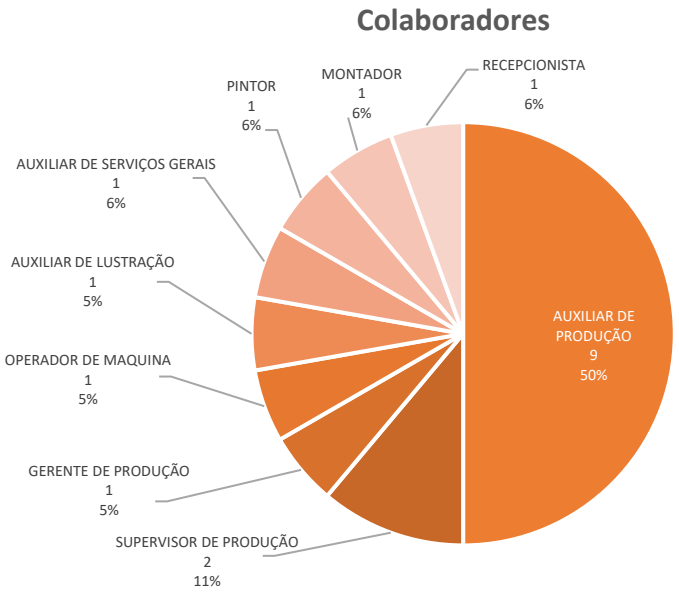

O quadro de empregados da empresa, conta, em sua maioria, com “Auxiliares de produção”, perfazendo 50% da monta.

Na competência analisada, a Móveis Saraiva possui gastos líquidos com salários somados em R$ 31 mil, conforme ilustrado ao lado:

Empregado	Função	ago/24
LEONORA RIBEIRO TIBES	AUXILIAR DE PRODUÇÃO	1.881
JANDIRA BALLATKA	AUXILIAR DE PRODUÇÃO	2.074
VALMIR EILKINA	AUXILIAR DE PRODUÇÃO	1.547
JANE KOVALCZIKOWSKI	AUXILIAR DE PRODUÇÃO	2.338
JORGE DE QUADROS	SUPERVISOR DE PRODUÇÃO	3.286
CECUNDINO VIEIRA DA CRUZ	AUXILIAR DE PRODUÇÃO	442
ELISANGELO CYPRIANO	GERENTE DE PRODUÇÃO	0
PEDRO PRESTES DE SOUZA NETO	AUXILIAR DE PRODUÇÃO	311
ELAINE ELIAS	AUXILIAR DE PRODUÇÃO	2.367
PEDRO ALVES NEVES	OPERADOR DE MAQUINA	2.670
LUIZ CARLOS ELIAS	AUXILIAR DE LUSTRAÇÃO	1.724
GILMAR LUCAS SCHRODER	SUPERVISOR DE PRODUÇÃO	0
RICARDO EILKINA	AUXILIAR DE SERVIÇOS GERAIS	1.636
LADISLAU VASSELIK NETO	PINTOR	3.048
VALDIR ANTONIO WENGRATT	AUXILIAR DE PRODUÇÃO	1.028
JOSE LUCIANO ALVES DE LIMA	MONTADOR	3.086
GABRIELY ALVES	RECEPCIONISTA	1.789
CLARICE TEREZINHA OSTROSKY	AUXILIAR DE PRODUÇÃO	1.849
Total		31.076

5. Passivo

Concursal

A Recuperanda possui passivo concursal de R$ 2 milhões, disposto da seguinte forma:

Classe	N° Credores	Crédito (R$)
Trabalhista	7	207.503
Garantia Real	1	120.000
Quirografário	12	1.609.068
ME/EPP	11	138.211
Total	**31**	**2.074.782**

Passivo por N° de Credores

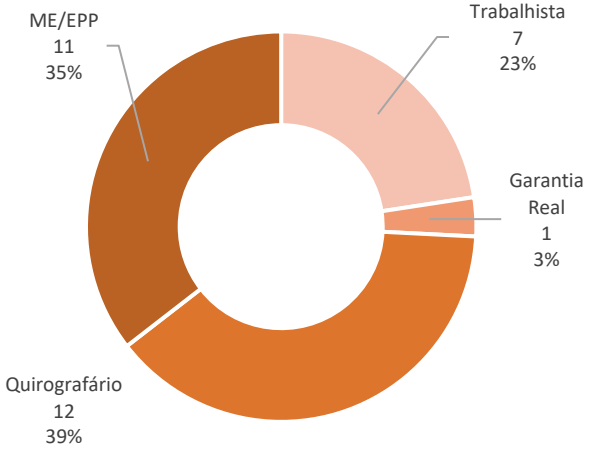

Passivo por Crédito (R$)

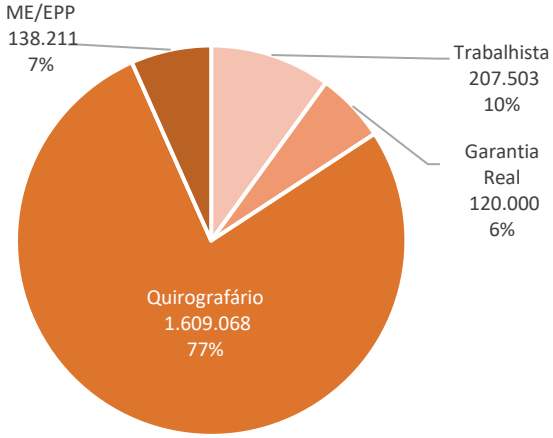

O passivo sujeito aos efeitos da Recuperação Judicial da Móveis Saraiva concentram-se predominantemente sobre os credores disposto no quadro abaixo:

Classe	Credor	Crédito (R$)
Quirografário	Rosenschesk S. Madeiras Ltda.	879.246
Quirografário	Banco do Bradesco S.A.	359.618
Quirografário	RNX Serviços Financeiros e Administrativos Ltda.	130.995
Garantia Real	Stain Industria de Tintas Ltda.	120.000
Quirografário	Stain Industria de Tintas Ltda.	88.382
Trabalhista	Gelço Luiz Lorenzon	70.000
Trabalhista	João Batista Pereira	70.000
Total		**1.718.241**

Os 7 principais credores supra expostos somam 82,8% dos créditos concursais.

Principais Credores (R$)

5. Passivo

Tributário

O passivo tributário da empresa apresentou a monta de R$ 3,9 milhões, conforme demonstrado abaixo:

Passivo Tributário (R$)	jun/24	jul/24	ago/24
Municipal	**24**	**16**	**8**
ISS	24	16	8
Estadual	**898.190**	**904.611**	**914.884**
ICMS	898.190	904.611	914.884
Federal	**2.538.181**	**2.571.726**	**2.608.365**
INSS	823.790	842.059	859.270
IRF	93.073	93.781	94.756
Contribuição social	50.408	50.408	50.408
Imposto Sindical	46	112	46
FGTS	124.805	127.978	131.673
IPI	329.804	334.061	339.348
COFINS/FAT	298.833	304.645	312.481
PIS	64.633	65.894	67.595
Simples Nacional	752.788	752.788	752.788
Parcelamentos - Federal	**378.438**	**378.438**	**378.438**
INSS	27.926	27.926	27.926
COFINS E IPI	17.315	17.315	17.315
Simples Nacional	333.197	333.197	333.197
Total	**3.814.833**	**3.854.791**	**3.901.695**

As obrigações fiscais da Recuperanda sofreram crescimento médio de 1% (R$ 46,9 mil) em agosto, proveniente, principalmente, do acréscimo das obrigações referente a INSS, ICMS, CONFINS/FAT e IPI;

As obrigações tributárias no período em análise (agosto) concentram-se principalmente no âmbito federal, perfazendo 77% do passivo tributário total da Recuperanda, conforme ilustra o gráfico abaixo:

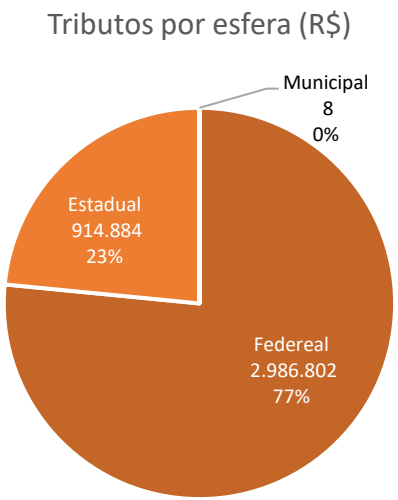

5. Passivo

Tributário

Os tributos totais devidos na esfera federal no mês de agosto, somam R$ 2,9 milhões, nos quais R$ 2,6 milhões se referem a tributos em aberto, enquanto R$ 378,4 mil tange débitos parcelados.

O saldo em aberto dos tributos federais evoluiu R$ 36,6 mil em agosto. em decorrência, principalmente, dos valores de INSS (R$ 17,2 mil) e COFINS/FAT (R$ 7,8 mil). Conforme ilustrado graficamente abaixo:

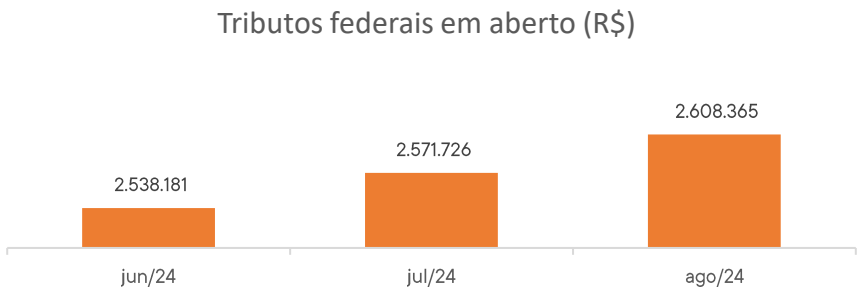

Alusivo aos parcelamentos, notou-se que não houveram movimentações. A Recuperanda foi questionada quanto a expectativa de quitação dos valores em aberto de parcelamentos. Aguarda-se retorno.

Da mesma forma, na esfera estadual, na competência de agosto, alcançou-se a monta de R$ 914,8 mil. Apresentando crescimento de R$ 10,2 mil, motivado exclusivamente pelo tributo ICMS, proveniente, principalmente, de “ICMS S/Vendas Mes 08/2024” e “ICMS S/Compras Mes 08/2024”, observado através do razão analítico.

6. Análise das demonstrações econômico-financeiras

Balanço Patrimonial - Ativo (R$)	N.E.	jun/24	jul/24	ago/24
Circulante		**5.481.610**	**5.507.504**	**5.548.888**
Caixa e equivalentes de caixa	1.1	37.364	38.343	46.815
Contas a receber	1.2	5.433.730	5.458.644	5.491.556
Estoques	1.3	10.516	10.516	10.516
Não Circulante		**524.497**	**519.576**	**514.655**
Realizável a longo prazo	1.4	267.515	267.515	267.515
Investimentos	1.5	4.456	4.456	4.456
Imobilizado	1.6	252.526	247.605	242.684
Total		6.006.108	6.027.080	6.063.543

Fonte: Demonstrativos contábeis da Recuperanda

Notas Explicativas – Ativo Circulante

1.1 Caixa e equivalente de caixa:

A rubrica apresentou crescimento de R$ 8,4 mil no seu caixa, finalizando o período na monta de R$ 46,8 mil.

Caixa e equivalente de caixa (R$)	jun/24	jul/24	ago/24
Caixa	37.234	38.140	46.611
Bancos conta movimento	129	203	204
Total	**37.364**	**38.343**	**46.815**

Conforme tabela supra, os saldos em disponibilidades são majoritariamente junto à Caixa. A Administração Judicial questionou a Móveis Saraiva acerca do motivo da contabilização, porém sem retorno até a conclusão deste relatório.

A Recuperanda ratificou o saldo contabilizado junto à Caixa Econômica Federal, o qual, obtém movimentações na monta de R$ 327,5 mil no mês de agosto, restando pendente o extrato bancário junto as demais instituições. A Administração Judicial solicitou extrato referente ao banco Cívia. Aguarda-se resposta.

1.2 Contas a receber:

Rubrica de maior representatividade do ativo, perfazendo 90% do saldo total. O montante é composto, quase em sua totalidade, por cheques em cobrança, conforme ilustra o quadro abaixo:

Contas a receber (R$)	jun/24	jul/24	ago/24
Clientes	84.732	67.415	126.642
Cheques em cobrança	4.629.234	4.671.277	4.646.948
Créditos de funcionários	1.482	2.667	879
Impostos a recuperar	2.752	1.754	1.556
Outros créditos	715.531	715.531	715.531
Total	**5.433.730**	**5.458.644**	**5.491.556**

A rubrica, apresentou crescimento no mês de agosto na monta de R$ 32,9 mil, representando aumento de 1%, conforme aduz o gráfico abaixo:

6. Análise das demonstrações econômico-financeiras

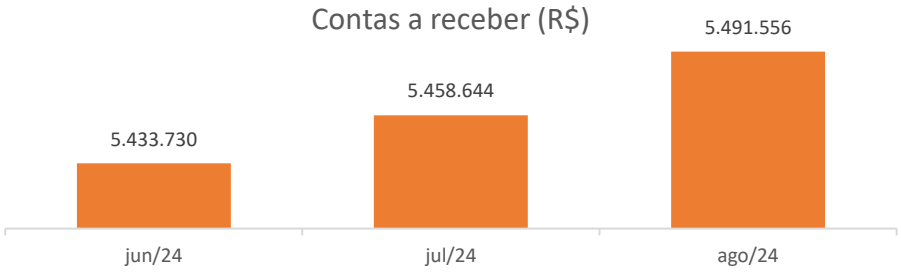

A variação provém, principalmente da subconta contábil "Clientes Nacionais", proveniente, principalmente, de 'Vendas Cfe", conforme observado no razão analítico da Recuperanda. A Administração Judicial Questionou quanto a natureza das compras, mais detalhes constarão nos próximos relatórios

1.3 Estoques:

A conta de estoques da Recuperanda não demonstrou alterações no mês de agosto, conforme observado graficamente abaixo:

Estoques (R$)	jun/24	jul/24	ago/24
Produtos acabados	-	-	-
Produtos em elaboração	1.969	1.969	1.969
Materias-primas	3.795	3.795	3.795
Embalagens	1.085	1.085	1.085
Almoxarifado	3.666	3.666	3.666
Total	**10.516**	**10.516**	**10.516**

Os estoques da Móveis Saraiva finalizaram o período de agosto na monta de R$ 10,5 mil.

Ativo Não Circulante

1.4 Realizável a longo prazo:

A rubrica é composta por Consórcios e Depósitos Judiciais e não apresentou alterações, finalizando o período em tela na monta de R$ 267 mil.

1.3 Investimentos:

Os investimentos da Recuperanda são, integralmente, ligados a Cooperativa de Crédito Civia, Observou-se, através da razão contábil, a aquisição de Cotas junto a Cooperativa em maio e junho, na monta de R$64,34 e R$34,35, respectivamente, finalizando o período na monta de R$4,4 mil. Os contratos referentes as cotas foram solicitados para a Recuperanda, sem retorno até a conclusão deste laudo. Maiores detalhes constarão nos próximos relatórios.

6. Análise das demonstrações econômico-financeiras

1.4 Imobilizado:

Os bens imobilizados da Recuperanda são compostos da seguinte forma:

Imbobilizado (R$)	jun/24	jul/24	ago/24
Construções em andamento	41.646	41.646	41.646
Construções	13.896	13.896	13.896
Equip. processamento de dados	15.493	15.493	15.493
Maquinas, aparelhos e equipamentos	301.798	301.798	301.798
Veículos	197.442	197.442	197.442
Depreciação acumulada	-317.749	-322.670	-327.591
Total	**252.526**	**247.605**	**242.684**

Observa-se representatividade por parte de "Maquinas, aparelhos e equipamentos" na rubrica, sendo a mais importante em valores monetários apresentando a monta de R$ 301,7 mil.

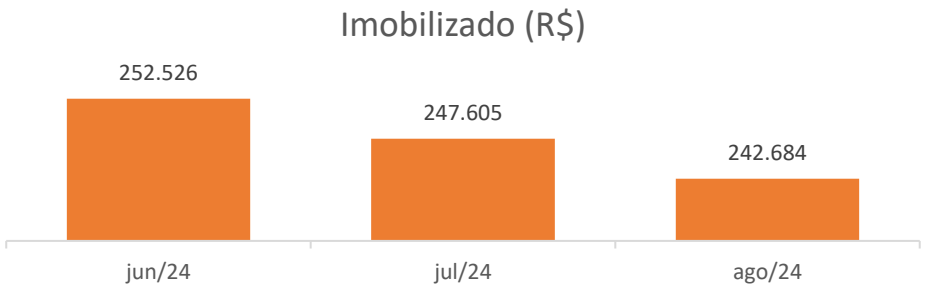

A queda observada no período de agosto se deve unicamente a depreciação acumulada, tendo a rubrica sofrido decréscimo de R$ 4,9 mil, finalizando o período na monta de R$ 242,6 mil.

6. Análise das demonstrações econômico-financeiras

Balanço Patrimonial - Passivo (R$)	N.E.	jun/24	jul/24	ago/24
Circulante		**4.597.699**	**4.644.411**	**4.694.235**
Empréstimos e financiamentos	2.1	214.448	214.448	214.448
Fornecedores	2.2	910.736	921.989	930.733
Obrigações Fiscais	2.3	2.067.891	2.079.268	2.095.809
Obrigações Sociais	2.4	1.317.005	1.345.586	1.376.080
Obrigações Trabalhistas	2.5	41.378	41.498	40.619
IR e contribuição social	2.6	125.757	125.757	125.757
Obrigações com sócios/diretores	2.7	-79.516	-84.134	-89.211
Não Circulante		**603.162**	**603.162**	**603.162**
Empréstimos e financiamentos	2.1	603.162	603.162	603.162
Patrimônio Líquido		**972.308**	**805.247**	**805.247**
Capital social		100.000	100.000	100.000
Lucros ou prejuízos acumulados		872.308	705.247	705.247
Total		**6.173.169**	**6.052.820**	**6.102.644**

Fonte: Demonstrativos contábeis da Recuperanda

Notas Explicativas – Passivo

2.1 Empréstimos e financiamentos:

Entre curto e longo prazo, a Móveis Saraiva contabilizou empréstimos em agosto, na monta de R$ 817,6 mil. A Administração Judicial solicitou os contratos de empréstimos á Recuperanda, porém não houve retorno por parte da Móveis Saraiva. Aguarda-se retorno.

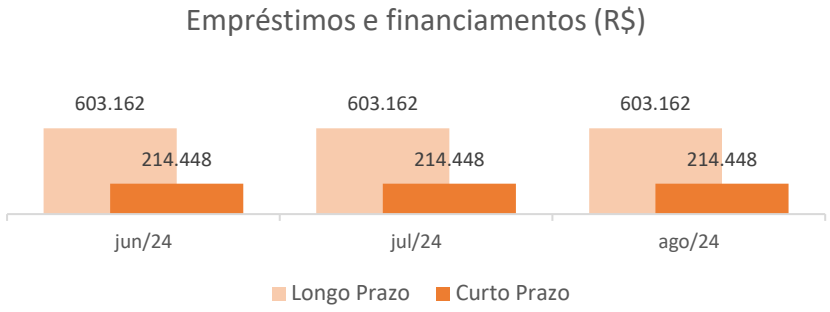

A rubrica é composta, principalmente, por empréstimos junto ao Bradesco (R$ 321,8 mil) e Cívia (R$ 190,6 mil), que juntas, perfazem 62,6% do saldo analisado.

2.2 Fornecedores:

As obrigações junto a fornecedores, no período em tela, apresentou crescimento na monta de R$ 8,7 mil, conforme Ilustrado abaixo:

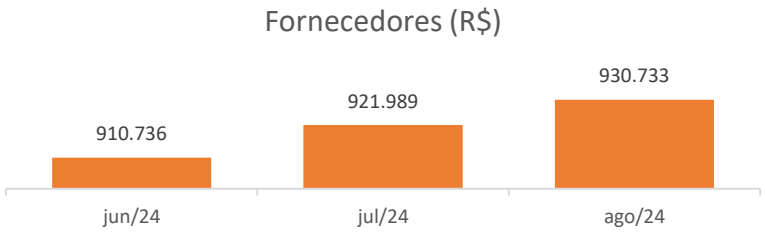

A variação decorre do aumento referente ao fornecedores “Batista Embalagens LTDA”, conforme observado através do razão analítico da Recuperanda. A rubrica finalizou o período na monta de R$930,7 mil.

6. Análise das demonstrações econômico-financeiras

2.3 Obrigações Fiscais:

Questões abordadas no item **“5. Passivo Tributário”** deste relatório.

2.4 Obrigações Sociais:

Questões abordadas no item **“5. Passivo Tributário”** deste relatório.

2.5 Obrigações Trabalhistas:

As obrigações trabalhistas da Móveis Saraiva são compostas por “Ordenados a pagar" e “Rescisões a pagar”.

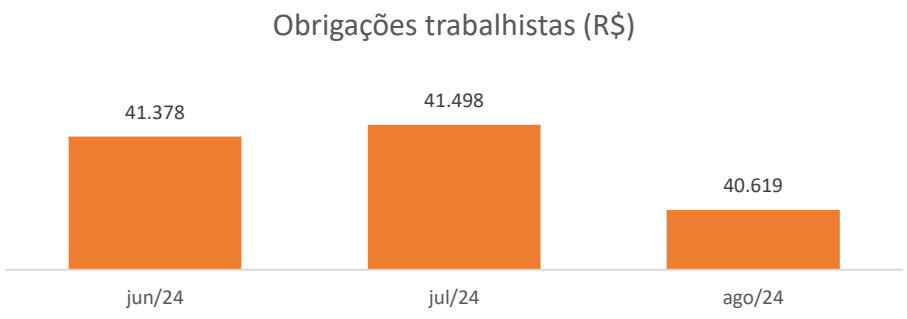

Observa-se variação negativa no mês de agosto, na monta de R$ 878,99 reais (2%).

2.6 IR e contribuição social:

Questões abordadas no item “5. Passivo Tributário” deste relatório.

2.7 Obrigações com sócios/diretores:

A rubrica é composta por valores devidos ligados ao sócio administrador “MARIO KUROWSKY”, verificado através dos demonstrativos da Recuperanda.

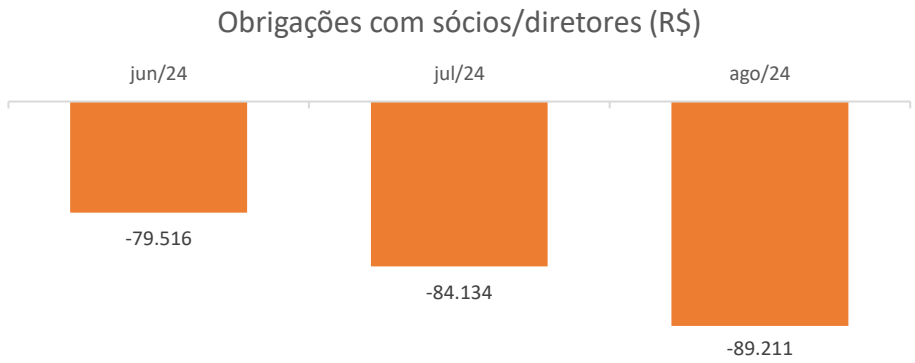

6. Análise das demonstrações econômico-financeiras

Observou-se variação no mês de agosto, tendo apresentado decréscimo de R$ 5 mil, proveniente, principalmente de “Pg Aluguel Mario” (R$ 1,6 mil) e transferência PIX não identificada, finalizando o intervalo analisado com o montante de R$89,2 mil.

A Administração Judicial questionou referente a natureza dos pagamentos acima, assim sendo, mais informações constarão nos próximos relatórios.

Atinente ao relatório anterior, a Móveis Saraiva foi questionada quanto ao motivo do aumento de R$ 4,6 mil, bem como ao prazo estimado de pagamento, mas não se obteve resposta até o final deste Relatório.

6. Análise das demonstrações econômico-financeiras

Demonstrativo de Resultado (R$)	N.E	jun/24	jul/24	ago/24
Receita bruta	3.1	**166.708**	**161.099**	**195.586**
(-) Deduções		-31.655	-33.037	-43.597
Receita Líquida		**135.053**	**128.062**	**151.989**
(-) CMV	3.2	-126.503	-131.915	-132.977
Prejuízo Bruto		**8.550**	**-3.853**	**19.012**
Despesas administrativas	3.3	-7.337	-11.847	-16.031
Despesas com veículos		-	-	-8.911
Despesas financeiras	3.4	-9.582	-9.865	-6.156
Receitas financeiras		-	-	-
Prejuízo Operacional Líquido		**-8.370**	**-25.565**	**-12.087**
Despesas tributárias		-2.401	-174,87	-2.169,94
Receitas não operacionais		-	-	-
Resultado Líquido	3.5	**-10.771**	**-25.740**	**-14.257**

Fonte: Demonstrativos contábeis da Recuperanda

Notas Explicativas - DRE

3.1 Receita Bruta:

As receitas da Recuperanda provêm principalmente da venda de produtos a prazo, majoritariamente, móveis, tendo apresentado vendas à vista somente no mês de maio. A rubrica somou R$195,5 mil no mês de agosto, superando a quantia do mês anterior em R$ 34,4 mil.

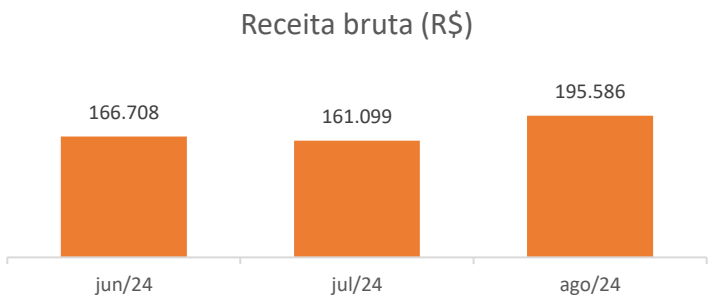

3.2 CMV:

Os custos da empresa, advém majoritariamente de “Compra de produto a prazo” (R$63.1 mil) e “Ordenados Ferias 13o. Salario” (R$ 49,7 mil), observado através dos demonstrativos da Recuperanda.

Representatividade dos custos	jun/24	jul/24	ago/24
Receita líquida	135.053	128.062	151.989
Custos	126.503	131.915	132.977
%	94%	103%	87%

No período de agosto, os custos absorveram 87% sobre o total das vendas líquidas. A Móveis Saraiva foi questionada acerca de providências para reverter a situação e expectativa para as próximas competências, aguarda-se resposta.

6. Análise das demonstrações econômico-financeiras

3.3 Despesas administrativas:

As despesas administrativas, no mês de agosto são compostas, principalmente, “Serviços de terceiros” (R$ 9,4 mil), principalmente “Nf 37 RICARDO KUROWSKY SOCIEDADE INDIVIDUAL DE ADVOCACIA” (R$ 2 mil) e “Nf 3187 CENTRO AUTOMOTIVO PICK-UP CENTER LTDA» (R$ 2,4 mil), verificado através do razão analítico, conforme demonstrado graficamente abaixo:

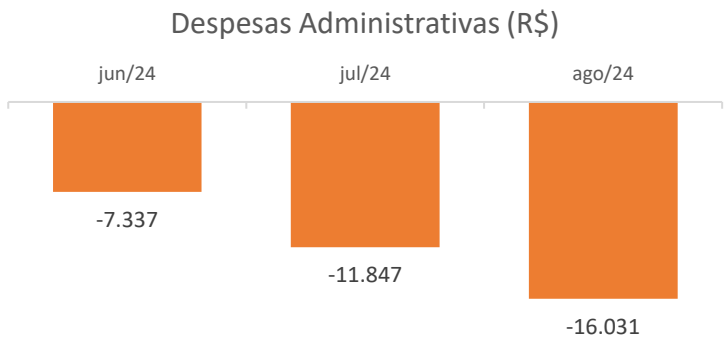

As despesas administrativas apresentaram crescimento de R$ 8,2 mil na competência em análise, finalizando o período, na monta de R$ 16 mil, conforme ilustrado acima.

3.4 Despesas financeiras:

Verificou-se, através dos demonstrativos da Recuperanda, maior representatividade da conta sintética “Descontos Concedidos” (R$ 5,6 mil), na rubrica. As despesas decresceram R$ 4,5 mil em agosto, (37,5%), proveniente, principalmente da atenuação de juros pagos ou incorridos.

3.5 Resultado Liquido:

A Móveis Saraiva apresentou decréscimo no seu prejuízo líquido, tendo chegado no computo de R$ 14,2 mil em agosto, conforme apresentado abaixo:

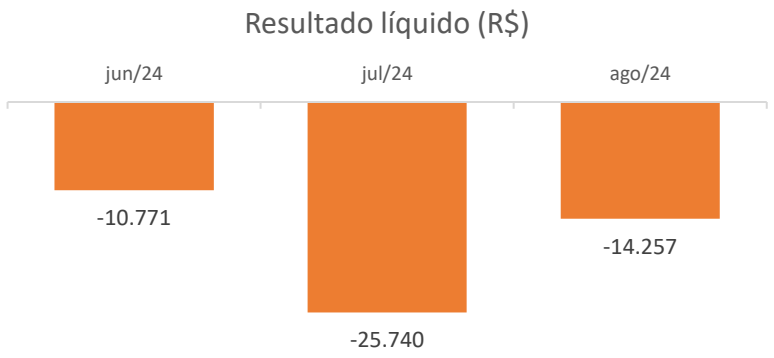

6. Análise das demonstrações econômico-financeiras

O decréscimo do prejuízo da Recuperanda se dá ao aumento da receita, frente a estabilização dos custos. A Administração Judicial questionou a Recuperanda referente a expectativa de obtenção de receita nos próximos meses, porém não houve resposta até a conclusão deste relatório. Aguarda-se retorno.

7. Visita técnica

- A Equipe técnica realizou **visita em 28/10/2024, por volta das 14:30** no endereço da recuperanda localizado na **Rua Mathias Nossol, n° 2990, Bairro Serra Alta, São Bento do Sul – SC**.

- O endereço acima apontado foi o primeiro local visitado, que, como já evidenciado na constatação previa, é o espaço menor e menos utilizado, mas que possui uma etapa da produção importante. Recebe-se ali a matéria prima (madeira) e inicia-se a parte de lixamento e secagem da madeira.

- Nesse endereço havia cerca de 5 colaboradores no momento da visita. Quem recebeu a Equipe foi o colaborador Jorge, que informou que estavam em horário de expediente e que o sócio da empresa estaria no outro endereço, não tendo se oposto aos registros fotográficos feitos.

- Percebe-se que o local segue sendo utilizado e que alguns funcionários trabalham regularmente neste endereço. Verifica-se que há quantidade considerável de madeira sendo utilizada no processo produtivo.

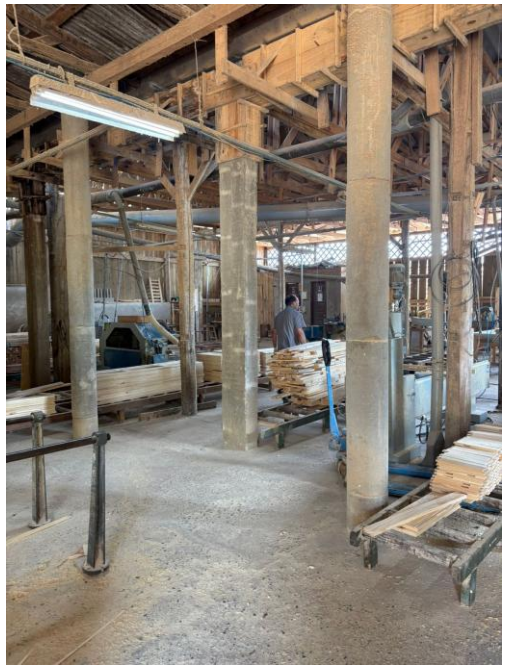

7. Visita técnica

- A Administração Judicial, em seguida, dirigiu-se ao endereço localizado na **Rua Mathias Nossol, nº 2990, Serra Alta, São Bento do Sul/SC**, sendo recebida pelo sócio Mário, pelo colaborador Gilmar e pelo advogado Ricardo.

- Durante a visita, alguns questionamentos foram feitos.

- Questionado se estaria sendo realizado os pagamento das despesas correntes, o sócio respondeu que sim, exceto impostos. Nenhum imposto estaria sendo pago.

- Foi perguntado se há novos clientes, seja pessoa física ou jurídica. O sócio respondeu que há clientes reativados, exemplo disso é o cliente "MULTILOJA", que possui cerca de 60 lojas físicas e também venda online. Além disso, há um pequeno crescimento nas vendas nas plataformas online. Inclusive, o colaborador Gilmar informou que há cerca centenas de pedidos em andamento, para serem entregues em até 25 dias subsequentes à visita.

- Quanto ao nível de inadimplência dos clientes, informaram que nas plataformas online os pagamentos tem ocorrido regulamente, porém, afirmaram que estão trabalhando com antecipação de recebíveis. O FIDC libera antecipações até 2 vezes na semana. Na visão deles, isto é um grande problema da empresa ainda, devido aos custos financeiros.

- Afirmaram que essas antecipações estão sendo usadas também para a compra de matéria prima, já que 90% da madeira adquirida é comprada à vista e quinzenalmente. Até por isso, não há um estoque elevado de matéria-prima. A compra tem sido feita conforme demanda de pedidos.

- O sócio manifestou que a empresa está numa fase mais equilibrada de vendas pois, muito embora haja menor quantidade de pedidos, há venda por maiores preços, gerando assim maior movimentação financeira para a empresa, se comparado à data do pedido da RJ.

- Questionados sobre as falhas na emissão de nota fiscal que vinha ocorrendo, informaram que não há mais falhas.

- Além disso, enquanto as instalações eram visitadas, o sócio mostrou três máquinas que estão fora de uso e que pretende vender como parte do plano de recuperação judicial.

- Ademais, foi possível verificar que o prédio administrativo está passando por diversas reformas, incluindo a reestruturação do refeitório e das instalações das salas de reuniões e lavabo. Para essa obra, o sócio esclareceu que está usando alguns colaboradores como mão de obra, evitando custos adicionais com terceirizados.

7. Visita técnica

- As fotos a seguir corroboram com algumas das informações prestadas. Ao que tudo indica, os dois endereços da empresa estão sem utilizados e que há atividade regular sendo desenvolvida. Foi possível acompanhar o trabalho de vários colaboradores, cerca de 10 pessoas.

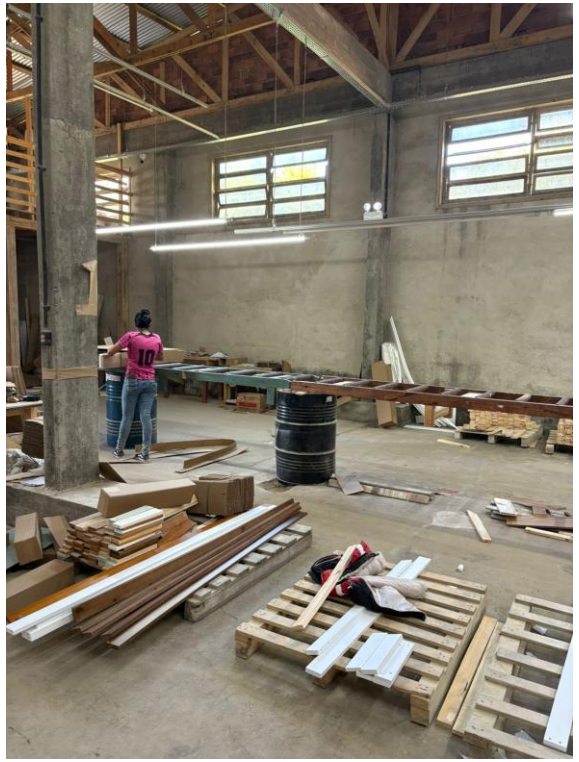

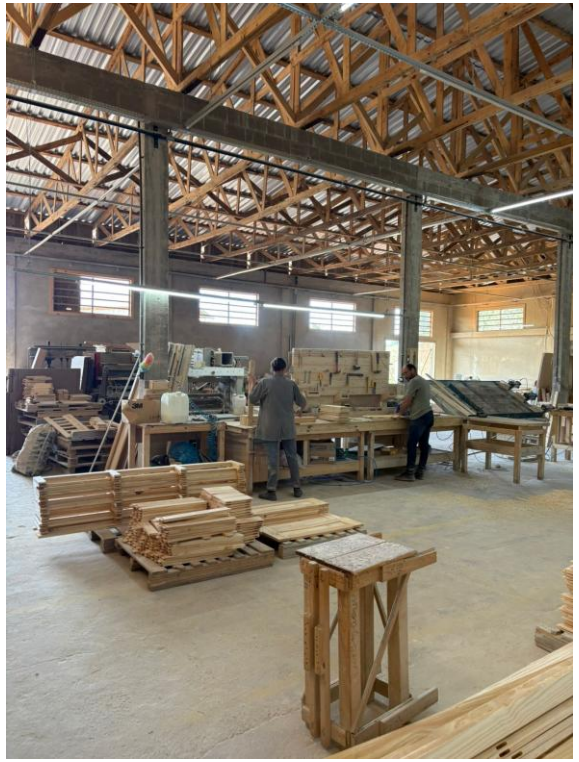

7. Visita técnica

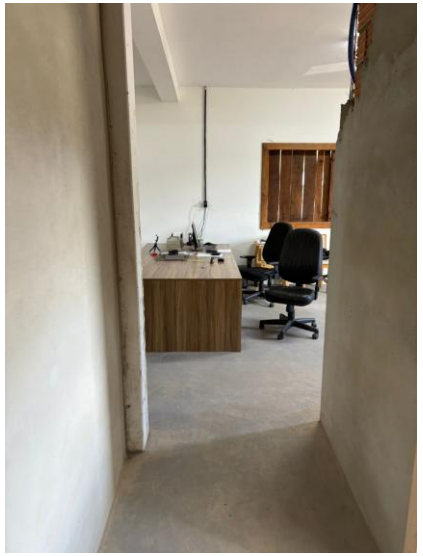

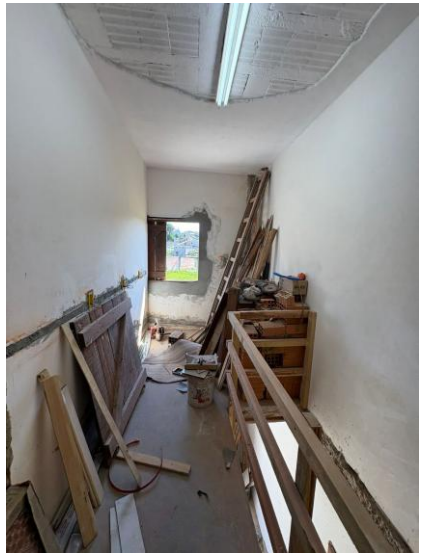

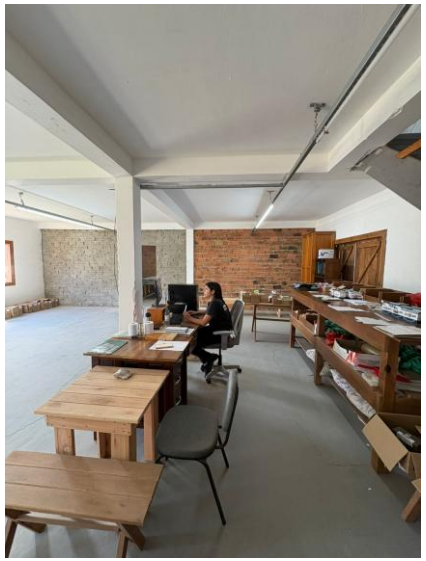

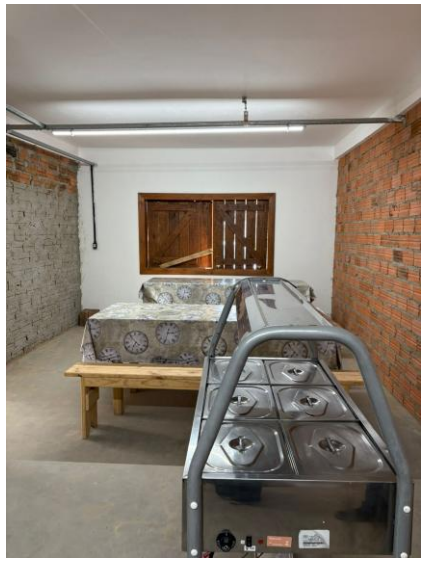

8. Checklist

Checklist da documentação suporte contábil/financeira solicitada mensalmente à Recuperanda para elaboração dos relatórios, considerando os 10 (dez) itens abaixo:

Checklist documentações contábil/financeira	Enviado	Não enviado
1. Balancetes contábeis (excel e PDF)	x	
Analítico	x	
Sintético	x	
2. Razão contábil	x	
3. Extratos bancários	x	
4. Relação de admissões e demissões	x	
5. Comprovações rescisórias (termo e pagamento)		x
6. Passivo extraconcursal		x
7. Parcelamentos tributários		x
8. Obrigações vencidas/em atraso		x
9. Sped contábil		x
10. SPED's federais		x

9. Questionamentos pendentes

SCZ Scalzilli administração judicial

Questionamentos em aberto

Parcelamento tributário

Questiona-se qual a previsão de pagamentos dos parcelamentos tributários, aguarda-se.

Extratos Bancários

Solicita-se extrato junto a instituição Cívia.

Contas a Receber

Qual a natreza das oprincipais compras realizadas na rubrica?

Obirgações com Sócios/Diretores

Solicita-se esclarecimentos acerca das variações na conta, principalemnte "Pg Aluguel Mário" e "Transferência PIX"

Questionamentos pendentes

Passivo Tributário

Referente aos parcelamento tributários, nota-se a ausência de pagamento. Qual a expectativa de pagamento da dívida?

Ativo - Disponibilidades

Nota-se saldo negativo junto a conta contábil "Bancos conta movimento" entre janeiro e maio, qual seria o motivo de contabilização de saldo negativo no ativo?

Ativo - Investimentos

Solicita-se os contratos referente as cotas de investimentos contabilizadas nos demonstrativos.

Passivo – Empréstimos e financiamentos

Solicita-se empréstimos e financiamentos tomados pela empresa, tanto de curto, quanto de longo prazo.

Questionamentos pendentes

Passivo – Obrigações com sócios

Qual o motivo do aumento da conta no mês de Junho, bem como qual a expectativa de pagamento

DRE - Custos

Nota-se que os custos da empresa ultrapassam as receitas na maioria das vezes. A empresa está tomando alguma previdência para reverter a situação? Qual a

DRE - Resultado Líquido

Qual a expectativa da Móveis Saraiva quanto a obtenção de maior volume de receitas?